miesięcznik Gminy i Miasta Dobczyce

egzemplarz bezpłatny

TAPETA

Dobczyce, Bieńkowice, Brzączowice, Brzezowa, Dziekanowice, Kędzierzynka, Kornatka, Niezdów, Nowa Wieś, Rudnik, Sieraków, Skrzynka, Stadniki, Stojowice

ISSN 1730-2986

nr 89(233) wrzesień 2022

KS RABA Dobczyce vs Wisła Kraków

miesięcznik Gminy i Miasta Dobczyce

TAPETA

MIESIĘCZNIK DOBCZYCKI
Adres redakcji:
32-410 Dobczyce, ul. Szkolna 43
Tel. 012-27-16-758
Fax. 012-27-16-757

Redaktor naczelny: Anna Stożek
Redaktor wydania: Anna Stożek
Korekta: Anna Stożek

Współpraca:
Magdalena Gaweł
Joanna Talaga
Bogumiła Domagalska
Jacek Kozubek
Paweł Piwowarczyk
Katarzyna Maj
Kinga Knapik
Stowarzyszenie ISPINA
Miejska Biblioteka Publiczna w Dobczycach
Miejsko-Gminny Ośrodek Kultury i Sportu w Dobczycach

Zdjęcia na okładce: Krzysztof Porębski
Projekt okładki: Paweł Stożek

Adres e-mail Redakcji
tapeta.redakcja@gmail.com
www.facebook.com/miesiecznik.tapeta/

Kontakt w sprawie reklam:
Marcin Kęsek, tel. 12/372-17-01
Adres e-mail: mkesek@dobczyce.pl

Wydawca:
Miejsko - Gminny Ośrodek Kultury i Sportu w Dobczycach
www.mgokis.dobczyce.pl

Wydruk:
„GRAFIKON" tel. (33) 873 46 20

Nakład:
1700 egzemplarzy

Kolportaż:
42 punkty na terenie Gminy i Miasta Dobczyce

Rok utworzenia:
2002

Wpłat należy dokonać na konto:
MIEJSKO - GMINNY OŚRODEK KULTURY I SPORTU
W DOBCZYCACH
20-86020000-0000-0225-2430-0001
Bank Spółdzielczy w Dobczycach

International Standard Serial Number (Międzynarodowy Standardowy Numer Wydawnictwa Ciągłego): ISSN 1730w-2986

Redakcja nie odpowiada za treść reklam i ogłoszeń, nie zwraca materiałów nie zamówionych.
Zastrzegamy sobie prawo redagowania, skracania i adiustacji tekstów, nadesłanych listów oraz zmiany ich tytułów.







100 lat Raby Dobczyce: święto z wielkim meczem w tle!

Życzymy sobie, by było inaczej, ale takiego święta przy ulicy Podgórskiej wielu z nas już nie doczeka za swojego życia! Setne urodziny klubu z ulicy Podgórskiej były huczne, a fakt że do drużyny grającej kilka szczebli niżej, przyjechał trzynastokrotny Mistrz Polski elektryzował kibiców wiele tygodni przed meczem. Emocje sięgały zenitu, gdy okazało się, że do Dobczyc Wiślacy przyjechali w niemalże podstawowym składzie.

Murawa prezentowała się wyśmienicie, dzięki zabiegom gospodarzy i współpracy z firmą Betkowski Service, Trans-Szymi-Bet oraz Marbud. Klub może liczyć na przyjaciół i sponsorów, dzięki temu udało się godnie ugościć Wiślaków w Dobczycach. Warto nadmienić, że dzięki wsparciu miasta udało się zadaszyć centralną trybunę. Dzięki temu mamy w mieście obiekt, z którego możemy być dumni.

Przy pięknej aurze tuż przed 17. na boisko obie drużyny wyprowadziła dziecięca eskorta, składająca się z najmłodszych zawodników Szkółki Raby Dobczyce. Trybuny pełne kibiców i choć nie było zorganizowanego dopingu, to atmosfera była znakomita. Wisła Kraków ma przecież w Dobczycach i okolicach wielu kibiców.

Oprócz władz miasta i starostwa przy obu drużynach pojawili się prezesi obu klubów – prezes 116-letniej Wisły Kraków, Władysław Król oraz prezes 100-letniej Raby Dobczyce, Tomasz Krasek. Nastąpiła wymiana pamiątkowych koszulek oraz proporczyków. Pamiątkowe „zdobycze" z pewnością znajdą swoje godne miejsce w klubowej galerii, która dzięki inicjatywie Bartłomieja Polończyka wygląda ciekawie i imponująco. Warto zajrzeć do wnętrza klubowego budynku, by podziwiać okazałą kolekcję pamiątek klubowych z całego świata.

Tysięczna publiczność zobaczyła niezłe widowisko. Zamiast doliczania bramek Wiśle, czego większość się spodziewała, mieliśmy okazję obserwować dzielną walkę Raby ze znakomitymi interwencjami Adriana Grandysa. Gra biało-niebieskich na tle wyżej notowanego rywala wyglądała nieźle i do przerwy odnotowaliśmy bezbramkowy rezultat. Można powiedzieć, że był to wynik sensacyjny. Worek z bramkami rozwiązał się dopiero po godzinie gry, gdy Raba nieco opadła z sił.

Warto podkreślić, że trener Grzegorz Turcza mimo prestiżowego meczu umożliwił grę całej kadrze, która z pewnością te chwile zapamięta do końca swojego życia. Po meczu była okazja do wspólnych zdjęć i autografów, pojawiły się też race świetlne – barwy Raby mieszały się z Wiślackimi.

Ostatecznie Wisła wygrała czterema bramkami, ale to Jubilatka może być dumna z tego, jak wiele serca pozostawiła na boisku. Nie mogło być inaczej, bo klub z tak bogatą historią zasługuje na oddanie. „Jedno miejsce – milion wspomnień" – to hasło zamieszczone w klubowym budynku nabrało jeszcze większego znaczenia. Jubileuszowy rok zamknie gala, którą klub planuje zorganizować w grudniu.

Paweł Piwowarczyk
zdjęcia: Krzysztof Porębski

Mecz z okazji jubileuszu 100-lecia
23.09.2022

Raba Dobczyce – Wisła Kraków 0:4 (0:0)
Fernandez 62′, 64′, Hugi 77′, Młyński 87′
Sędziowali: Mateusz Czerwień oraz Maciej Suś i Łukasz Chowaniec
Żółte kartki: Ł. Ziemianin, A. Dudek
Widzów: 999
Raba: Adrian Grandys – Rafał Zborowski, Łukasz Ziemianin, Bartłomiej Krawczyk, Krystian Ładyga – Mateusz Ziemianin, Konrad Kabaja – Michał Zborowski, Arkadiusz Dudek, Michał Ptak – Szczepan Hyży
Ponadto zagrali: Zbrożek, Damian Piwowarczyk, Jakub Stasiak, Jakub Szczepański, Krystian Kubiński, Kacper Masełko, Marcin Batko, Wojciech Piwowarczyk, Kacper Kania, Kacper Duda, Janusz Krawczyk, Karol Zborowski, Wałek
Wisła: Broda (60′ Frątczak) – Niewiadomski (60′ Wachowiak), Moltenis, Skrobański, Szot – Plewka, Starzyński, Szywacz – Hugi, Fernández (65′ Jaroch), Chmiel (60′ Młyński)

Historia KS Raba

Początki istnienia dobczyckiej Raby sięgają roku 1921, gdy Leopold Maniecki i Andrzej Stoch założyli drużynę piłkarską, której nazwa brzmiała „Dobczycanka". Rok później na terenie miasta powstaje drugi klub – „Raba", który został założony przez Andrzeja Piekarza, Konstantego Kalembę, Franciszka Drozdowicza oraz Aleksandra Kopera. Jakby tego było mało, równocześnie został utworzony trzeci klub, tym razem żydowski, pod nazwą „Aria". Wszystkim klub ten kojarzył się z „arią operową", jednak w tłumaczeniu z języka hebrajskiego jidysz nazwa klubu oznaczała zupełnie co innego: „Lew".

Na terenie tak małego miasteczka jednoczesna działalność trzech samodzielnie prosperujących zespołów nie miała możliwości przetrwania, dlatego po porozumieniu działaczy wszystkich klubów podjęto decyzję o powstaniu jednej drużyny o nazwie „Raba". Symbolem przypominającym o początkach Raby Dobczyce są trzy gwiazdki, które po dzień dzisiejszy widnieją w klubowym herbie.

Prezesem był Andrzej Piekarz, jednak pierwsze spotkania odbywały się w prywatnym mieszkaniu Aleksandra Kopery, a treningi na pobliskich placach i łąkach. Dopiero w 1925 roku powstało pierwsze boisko na terenie obecnie przyległym do ulicy Rzeźniczej, jednak płynąca przez Dobczyce rzeka – klubowa imienniczka – nie miała litości i podczas jednej z licznych powodzi doszczętnie je zniszczyła.

Działacze nie mieli problemów tylko z boiskiem, ale również z kolorami ówczesnych strojów. Początkowo piłkarze Raby Dobczyce występowali w koszulkach w biało-czerwone pasy i czerwonych spodenkach, jednak takowe barwy kolidowały ze strojami Cracovii, co doprowadziło w ostateczności do zmian pierwotnych barw klubowych na niebiesko-białe, w których po dzień dzisiejszy występują piłkarze z Dobczyc.

Rok 1925 to nie tylko próba budowy pierwszego boiska, ale również czas, w którym członkowie klubu ufundowali kamienną płytę przed figurą św. Floriana, mieszczącą się na dobczyckim rynku. Miał to być gest ku czci nieznanych żołnierzy, którzy polegli w czasie wojen na polu bitwy. Dzisiaj jest to miejsce składania hołdu podczas uroczystości państwowych.

W czasie II wojny światowej działalność klubu zamarła. Reaktywacja nastąpiła jednak już w 1945 roku, a rok później powstało nowe boisko usytuowane przy ulicy Podgórskiej, na którym Raba rozgrywa swoje mecze aż po dzień dzisiejszy.

Kolejne lata nie należały do spokojnych. Klub kilkakrotnie zmieniał swoją nazwę: najpierw w 1951 roku istniał jako Koło Sportowe „Włókniarz", by po zaledwie dwóch latach wstąpić w szeregi Zrzeszenia Sportowego „Start", co pozwoliło na największe w historii klubu dofinansowanie. Od 1991 roku ponownie Raba, jednak tym razem pod opieką Urzędu Gminy i Miasta Dobczyce. Taki stan pozostaje po dzień dzisiejszy.

Warto przejść do aspektów bardziej sportowych. Po zakończeniu wojny drużyna zostaje włączona do KOZPN, który umieszcza Rabę Dobczyce w klasie „C" okręgu krakowskiego. Następna lata to awans do klasy „B", a sezonie 1956-1957 do klasy „A".

W rok później Raba jest już drużyną ligi wojewódzkiej, w której pozostaje nieprzerwanie aż do 1980 roku. Następnie w związku z licznymi perturbacjami na stanowisku trenerskim oraz kilkoma niezrozumiałymi decyzjami KZPN, następuje najpierw ponowny spadek do klasy „A", a następnie liczne, niestety nieudane próby, na powrót do wyższej ligi. Wywalczyć awans udaje się dopiero w sezonie 1991/1992, jednak 9 lat później kibice ponownie musieli przełknąć gorzką pigułkę, którą była degradacja ich ulubionego zespołu do klasy „A". Dopiero miniony sezon – 2007/2008 – przyniósł ponowny awans do ligi okręgowej (VI liga).

W latach 1964-1989 istniała nie tylko sekcja piłkarska, ale również zapaśnicza w stylu wolnym. Pierwszym jej opiekunem był Jerzy Grzywiński, następnie m.in. Władysław Ferenc czy też Tadeusz Wołowiec. Mimo dużych chęci, z powodu braku wykwalifikowanej kadry trenerskiej, sędziowskiej oraz kłopotów finansowych, zdecydowano o zamknięciu tej sekcji. Na dzień dzisiejszy Raba jest klubem jedno sekcyjnym (piłka nożna) i prowadzi zajęcia w sześciu grupach: młodzikach, trampkarzy młodszych, trampkarzy, juniorów młodszych, juniorów oraz seniorów.

Po wielu latach inwestycyjnego zastoju wykonano w ubiegłym roku szereg prac, mających na celu unowocześnienie i przystosowanie do wielu wymogów klubu. W tym celu zainstalowano oświetlenie, które pozwala nie tylko na przeprowadzanie treningów w późnych porach, ale również nawet na rozgrywanie spotkań oraz odnowiono trybuny, które po zainstalowaniu krzesełek mogą pomieścić około 700 widzów.

Obecnie na stadionie kibice mogą zasiąść w zadaszonej części trybun, a Klub dorobił się własnego budynku.

za stroną www.rabadobczyce.pl

Plac zabaw przy szkole w Dziekanowicach

Przy szkole w Dziekanowicach powstało miejsce do rekreacji, które służyć ma uczniom i lokalnej społeczności.

W ramach inwestycji wykonany został plac zabaw z bezpieczną nawierzchnią poliuretanową i elementami do street workout'u dla starszych użytkowników, a także boisko do siatkówki plażowej.

Inwestycja sfinansowana została z budżetu Gminy Dobczyce, a jej koszt wyniósł: 273 400 zł.



Modernizacja ul. Kościuszki

Postępuje modernizacja ulicy Kościuszki. W ramach inwestycji zmodernizowane zostanie ponad 1600 m nawierzchni drogi wraz z podbudową oraz 950 m chodników.

Rozbudowana zostanie również sieć wodociągowa z przyłączami w ulicy Kościuszki, gdzie powstanie ponad 330 m rurociągu i prawie 100 m przyłączy.

Koszt inwestycji wynosi: 1 525 200 zł.

Inwestycja realizowana jest w ramach Rządowego Funduszu Inwestycji Lokalnych.

Inwestycja w Środowiskowym Domu Samopomocy

Wkrótce ruszą prace przy elewacji budynku Środowiskowego Domu Samopomocy w Dobczycach w ramach zadania pn. "Przebudowa i rozbudowa infrastruktury komunalnej na terenie miasta Dobczyce".

Wykonawcą robot jest firma Rachtan Art. Restauro sp. z o.o. Wartość zawartej umowy wynosi 595 320 zł. Termin wykonania prac upływa 30. listopada.

To kolejny etap prac mających na celu odnowienie zabytkowego budynku szkoły miejskiej przy ul. Jagiellońskiej. Od końca 2019 r. trwały prace związane z wykonaniem przebudowy dachu z wymianą pokrycia, wymianą stropów czy przebudową schodów prowadzących na poddasze. Wykonane zostały także: instalacja oddymiania klatki schodowej, wymiana instalacji wodociągowo-kanalizacyjnej, elektrycznej, centralnego ogrzewania w części budynku, podbicie fundamentów oraz prace wykończeniowe na parterze budynku.

W 2020 r. w obiekcie rozpoczął funkcjonowanie Środowiskowy Dom Samopomocy w Dobczycach. W 2021 r. wykonano konieczne prace odwadniające obiekt. Teraz przyszedł czas na kolejny etap modernizacji.



Remont chodnika na Wąskiej

Na ul. Wąskiej w Dobczycach rozpoczęły się prace związane z modernizacją chodnika. Zadanie realizowane jest przez Gminę Dobczyce, a jego koszt wynosi 60 266,15 zł.

Prace na Orle w Nowej Wsi

W Nowej Wsi, w obrębie kompleksu UKS Orzeł Nowa Wieś, powstała zadaszona wiata, która pozwoli rozszerzyć ofertę rekreacyjno-sportową tego miejsca.

Inwestycja realizowana przez Gminę Dobczyce wyniosła 34 600,00 zł, z czego 22 621,83 zł stanowiły środki z Funduszu Sołeckiego. W prace zaangażowała się także społeczność sołectwa i UKS Orzeł Nowa Wieś.

Rondo już dostępne

Wprawdzie prace przy modernizacji odwodnienia Zarabia wciąż trwają, ale Rondo 100-lecia Odzyskania Niepodległości jest już przejezdne.

Prace na Zarabiu wykonywane są w ramach projektu "Odwodnienie terenów w kompleksie sieci rowów i cieków odwadniających kompleks Dobczyce-Zarabie". Umowa opiewa na kwotę 1 414 500 zł brutto.

Całość jest finansowana w ramach programu Rządowego Funduszu Inwestycji Lokalnych (RFIL). Wsparcie jest bezzwrotne i pochodzi z Funduszu Przeciwdziałania COVID-19. Zakres prac to budowa kolektora do grawitacyjnego odpływu wód powierzchniowych (początek przy DW 967 ul. Zarabie z wylotem wód opadowych do rowu odwadniającego w Parku Miejskim z ujściem do rzeki Raby), budowa przepustu na rowie „C" w ciągu ścieżki pieszej wzdłuż rz. Raby.

ugim

Kontrola szamb oraz przydomowych oczyszczalni

Przypominamy o obowiązkach właścicieli nieruchomości, dotyczących prawidłowej gospodarki wodno – ściekowej.

Zgodnie z art. 5 ust 1 pkt 2,3a i 3b ustawy z dnia 13 września 1996 r. o utrzymaniu czystości i porządku w gminach (Dz. U. z 2022 r. poz. 1297 z późn. zm.) właściciele nieruchomości zapewniają utrzymanie czystości i porządku poprzez:

1. przyłączenie nieruchomości do istniejącej kanalizacji lub, w przypadku gdy budowa sieci kanalizacyjnej jest technicznie lub ekonomicznie nieuzasadniona, wyposażenie nieruchomości w zbiornik bezodpływowy nieczystości ciekłych lub w przydomową oczyszczalnię ścieków bytowych,
2. gromadzenie nieczystości ciekłych w zbiornikach bezodpływowych lub osadnikach w instalacjach przydomowych oczyszczalni ścieków,
3. pozbywanie się zebranych na terenie nieruchomości nieczystości ciekłych w sposób zgodny z przepisami ustawy i przepisami odrębnymi.

Do zadań własnych gminy należy kontrolowanie wyżej opisanych obowiązków poprzez sprawdzanie posiadania przez właścicieli nieruchomości:

- umów na opróżnianie zbiorników bezodpływowych i transport nieczystości ciekłych, oraz
- dowodów uiszczenia opłaty za te usługi.

W najbliższym okresie Urząd Gminy i Miasta Dobczyce, w ślad za art. 6 ust. 5aa w/w ustawy stanowiącym, że burmistrz jest obowiązany prowadzić kontrolę co najmniej raz na dwa lata oraz pismem Wojewódzkiego Inspektoratu Ochrony Środowiska w Krakowie, będzie przeprowadzał na terenie całej gminy intensywne kontrole wypełniania wyżej opisanych obowiązków.

Informacje w zakresie podmiotów uprawnionych do zawarcia umowy na opróżnianie zbiorników bezodpływowych oraz transport nieczystości ciekłych są dostępne w Urzędzie Gminy i Miasta Dobczyce pod nr tel.: 12 37 21 768, 12 37 21 769 lub na stronie internetowej: www.dobczyce.pl (Wykaz przedsiębiorców w Gospodarka odpadami).

ugim



Wspólne stanowisko gmin w sprawie krakowskich propozycji przebiegu drogi ekspresowej S7

Dwa warianty przebiegu drogi S7 zostały przedstawione podczas wrześniowego posiedzenia zespołu zadaniowego ds. opracowania koncepcji przebiegu tejże.

Koncepcja ta obejmuje propozycję przebiegu korytarza dla drogi ekspresowej S7 odcinek Kraków – Myślenice, jaką przedstawił Jerzy Muzyk, zastępca prezydenta Krakowa ds. zrównoważonego rozwoju.

Pierwszy to Wariant zachodni, obejmujący swym oddziaływaniem Gminy Liszki, Skawina, Sułkowice i Myślenice oraz Wariant wschodni, od węzła Bieżanów, przez Gminy Wieliczka, Biskupice, Dobczyce, Siepraw i Myślenice, który stanowi zmodyfikowany wariant nr 6, przedstawiony wcześniej przez Generalną Dyrekcję Dróg Krajowych i Autostrad.

Przedstawiciele samorządów gmin, które miałyby się znaleźć na trasie ww. wariantów, wyrażają stanowczy sprzeciw wobec przedstawionej przez miasto Kraków propozycji.

Jest to stanowisko krakowsko-urzędnicze, które nie uzyskało w żadnym wypadku statusu „wariantu społecznego". Zaproponowane warianty nie zostały wypracowane w żadnym dialogu społecznym z włodarzami i mieszkańcami poszczególnych gmin, a zostały przez zespół prezydencki narzucone i wrysowane w teren naszych gmin wbrew prawu gmin do samostanowienia i poszanowania naszej odrębności.

Swój brak zgody wobec jakiegokolwiek prowadzenia przebiegu trasy S7 przez tereny naszych gmin m.in. z uwagi na bardzo intensywną zabudowę oraz brak rezerwy terenowej wyrażaliśmy już wielokrotnie. Nasz wspólny sprzeciw został także wyrażony w apelach i rezolucjach, które podjęte zostały przez Rady Miejskie oraz Rady Gmin. Także od wielu tygodni mieszkańcy naszych gmin solidarnie protestują wobec planów prowadzenia drogi ekspresowej S7 w sąsiedztwie ich zabudowań, niwecząc dorobek życia.

W związku z powyższym raz jeszcze apelujemy o odstąpienie od prac nad przebiegiem drogi ekspresowej S7, który na obszarze naszych gmin skutkuje nieakceptowalnymi kosztami społecznymi i w żadnym aspekcie nie zyskuje aprobaty społecznej.

źródło: ugim

Regionalne Centrum Krwiodawstwa i Krwiolecznictwa w Krakowie Oddział Terenowy w Myślenicach oraz Urząd Gminy i Miasta Dobczyce zapraszają 3 października od godziny 8. do 12. na kolejną akcję krwiodawstwa. Krew będzie można oddać w sali konferencyjnej na parterze.

Krew jest lekiem, którego nie można wytworzyć syntetycznie, a potrzebna jest codziennie, nie tylko ofiarom wypadków, ale także cierpiącym na szereg poważnych chorób.

Każdy, kto zgłasza się do oddania krwi powinien być zdrowy i wypoczęty, zjeść lekkostrawny i niskokaloryczny posiłek i wypić około 1,5 litra płynów w ciągu 24 godzin przed oddaniem krwi.

Dobczycka „jedynka" przeszła metamorfozę



Uczniowie powracający po wakacjach do Szkoły Podstawowej nr 1 w Dobczycach z całą pewnością zauważyli zmiany, które zaszły na trzecim piętrze obiektu.

W ramach inwestycji prowadzonej przez Gminę Dobczyce zmodernizowane zostały sale, korytarz oraz sanitariaty. Wymienione zostały posadzki, stolarka okienna oraz oświetlenie. Wnętrza zostały wymalowane oraz wykonano podwieszone stropy. To kolejny etap prac mających na celu poprawę warunków w placówce. Wcześniej realizowane były zadania na parterze budynku.

Koszt inwestycji wyniósł 298 697,59 zł przy dofinansowaniu z Rządowego Funduszu Inwestycji Lokalnych w wysokości 250 000 zł.

Modernizacja szkoły była jednym z trzech zadań realizowanych aktualnie w budynkach użyteczności publicznej w gminie Dobczyce. Modernizację przeszły także: budynek OSP Brzączowice i Przedszkole Samorządowe nr 1 w Dobczycach.

ugim



NZPOZ DOB-MED pilnie zatrudni lekarza i pielęgniarkę do pracy w POZ. Osoby zainteresowane prosimy o kontakt osobisty w siedzibie firmy Dobczyce ul. Rynek 16 lub telefoniczny pod nr: 600 854 252 lub 12/271 36 61

Ogólnopolska Karta Seniora

Ogólnopolska Karta Seniora to program, do którego w tym roku przystąpiła także Gmina Dobczyce. Dzięki wsparciu samorządu seniorzy z gminy Dobczyce, którzy ukończyli 60 lat będą mogli bezpłatnie wyrobić Ogólnopolską Kartę Seniora i skorzystać z benefitów, do których uprawnia jej posiadanie.

Uroczysta inauguracja Karty Seniora odbyła się w dobczyckim RCOS. Podczas tej spotkania dyrektor Miejsko-Gminnego Ośrodka Pomocy Społecznej w Dobczycach Jolanta Mazurkiewicz wspólnie z przedstawicielem Stowarzyszenia MANKO Dariuszem Mrozem opowiedzieli o programie i jego wdrożeniu w gminie Dobczyce.



W związku z nawiązaniem współpracy w zakresie realizacji Ogólnopolskiej Karty Seniora, Gmina Dobczyce otrzymała certyfikat „Gmina Przyjazna Seniorom", który na ręce dobczyckich samorządowców przekazał przedstawiciel Stowarzyszenia MANKO.

Punktem szczególnym spotkania było symboliczne przekazanie pierwszych Ogólnopolskich Kart Seniora, sygnowanych logiem Gminy Dobczyce, przedstawicielom środowiska senioralnego. Wyróżnieni zostali także przedsiębiorcy z terenu gminy Dobczyce, którzy jako pierwsi zdecydowali się przystąpić do programu i zaoferowali zróżnicowane zniżki seniorom.

W ciepłych słowach do uczestników zwrócili się także senator Andrzej Pająk oraz starosta Józef Tomal. Spotkanie zwieńczył występ sekcji wokalnej Muzopozytywni. Na scenie mogliśmy usłyszeć: Joannę Sadkiewicz, Maję Sadkiewicz oraz Marka Cieślaka.

Ogólnopolska Karta Seniora upoważnia do zniżek w wielu punktach w całej Polsce, w tym m in. sanatoriach, uzdrowiskach, przychodniach, gabinetach rehabilitacji, instytucjach zdrowia i kultury. Lista wszystkich 3000 punktów honorujących Kartę Seniora znajduje się na stronie internetowej www.glosseniora.pl

Niemal każdego dnia dołączają do programu nowe firmy, które deklarują współpracę i tym samym wprowadzają rabaty dla posiadaczy Ogólnopolskiej Karty Seniora (OKS).

Karta jest programem autorskim Stowarzyszenia MANKO, które od 24 lat podejmuje wiele inicjatyw, mających na celu poprawę jakości życia, zdrowia i bezpieczeństwa seniorów. Osoby, które chciałyby wyrobić Kartę mogą to zrobić codziennie w godzinach pracy Miejsko-Gminnego Ośrodka Pomocy Społecznej w Dobczycach.

Firmy, które przystąpiły do Programu z terenu gminy Dobczyce:
Siłownia IRON GYM, ul. Podgórska 2
FHU BETI (firany, zasłony), ul. Rynek 1
Pracownia krawiecka Szpulka, Plac Zgody 3A
Restauracja Ewonna, ul. Rynek 30
ArtOgród, ul. Mostowa 18a
Firma MED.-MIX, ul. Rynek 20 MN
SpaceGSM Serwis (serwis telefonow i akcesoria), ul. Rynek 10
Hotel Podzamcze, ul. Wąska 1
Muzeum Regionalne w Dobczycach.
Liczmy, że lista przedsiębiorców z gminy Dobczyce honorujących Kartę Seniora będzie nieustannie rosnąć. Już dziś gorąco zachęcamy do dołączenia do Programu.

tekst i foto: ugim



"Już pływam"

Uczniowie ze wszystkich szkół podstawowych gminy Dobczyce rozpoczynają naukę pływania, która realizowana jest w ramach projektu „Już pływam", koordynowanego przez Centrum Usług Wspólnych.

Łącznie w zajęciach weźmie udział 180 dzieci w podziale na 12 grup. Każda z grup odbędzie 10 wyjazdów szkoleniowych po 1,5 godziny zajęć z wykwalifikowanymi instruktorami. Naukę pływania dzieci odbywać będą w Myślenicach, na Krytej Pływalni „Aquarius".

Zajęcia dofinansowane są z budżetu gminy Dobczyce oraz województwa małopolskiego. Wkład finansowy rodziców za cały cykl wyjazdowy dla jednego ucznia to 180 zł. W ramach projektu dzieci mają zapewnione: opiekę podczas wyjazdu, transport, zajęcia w 15 – osobowej grupie pod okiem wykwalifikowanej kadry instruktorskiej, bilet wstępu na basen.

Koszt projektu to 105 600 zł, w tym 52 700 zł to dofinansowanie z województwa małopolskiego, 20 500 zł to dofinansowanie z gminy Dobczyce. Pozostała część to wkład własny rodziców.

Projekt realizowany przy wsparciu finansowym Województwa Małopolskiego.

ugim

Młodzi druhowie z wizytą w Balicach

W doskonaleniu się i w poznawaniu świata nie ma lepszego nauczyciela, jak doświadczenie. Poznawanie dobrych przykładów, poszukiwanie odpowiedzi na pytania. Z takiego założenia wyszli organizatorzy projektu skierowanego do Młodzieżowych Drużyn Pożarniczych z jednostek OSP ze Stojowic, Kornatki, Czechówki, Łyczanki.

Wspólna wycieczka Młodzieżowych Drużyn Pożarniczych do starszych kolegów z Wojskowej oraz Lotniskowej Straży Pożarnej w Balicach była doskonałym podsumowaniem wakacji.

Młodzi druhowie pojechali do 8. Bazy Lotnictwa Transportowego w Balicach.

Odwiedzili Klub Wojskowy, salę tradycji, Lotniskową Wojskową Straż Pożarną oraz cywilną Straż Pożarną chroniącą Międzynarodowy Port Lotniczy.

Dzięki uprzejmości strażaków oraz żołnierzy mieli możliwość poznania specyfiki ich pracy, wejścia do kokpitu samolotów: Antonov AN-26, PZL M28 Skytruck/Bryza oraz CASA C-295 - dokładnie tej maszyny, którą niejednokrotnie możemy zaobserwować przelatującą nad naszą Gminą. Wysłuchali interesujących szczegółów z historii 8.BLTr oraz poznali sprzęt, wyposażenie i możliwości gaśnicze jednostek lotniskowej straży pożarnej.

Dzięki współpracy między OSP oraz wsparciu Gminy Dobczyce, młodzież z MDP może rozwijać swoje pasje i zainteresowania, odwiedzać ciekawe miejsca aby w przyszłości zająć miejsce swoich starszych kolegów i koleżanek.

Projekt realizowany był przez OSP Stojowice a współfinansowany przez Gminę Dobczyce.

OSP Stojowice

Dzika kuchnia cz. IV

Bardzo pożyteczną, ale niedocenianą rośliną jest pospolicie rosnący głóg. Rośnie on na obrzeżach lasów, na miedzach, przy drogach, ale również w ogrodach i parkach, gdzie stosowany jest m.in. na formowane żywopłoty.

Najpopularniejszymi gatunkami w Polsce są: głóg jednoszyjkowy i głóg dwuszyjkowy. Znalazł on zastosowanie w medycynie ludowej, ziołolecznictwie i w kuchni. Kwiaty i owoce oraz ekstrakty z nich wchodzą w skład mieszanek ziołowych i preparatów leczniczych. Zawierają: witaminę A, witaminy z grupy B, witaminę C, witaminę PP, saponiny, flawonoidy, garbniki. Preparaty z głogu stosuje się m.in. przy nadciśnieniu, przy nerwicach, bezsenności, w leczeniu po zawale mięśnia sercowego. Najlepiej jednak skonsultować to z lekarzem. W kuchni ma zastosowanie do wyrobu win, nalewek, konfitur, dżemów i herbat owocowych. Owoce dodaje się również do mąki na chleb. Można z nich wyrabiać namiastkę kawy i herbaty.

Dżem z głogu

Składniki: 500 g głogu, 250 g cukru, woda, sok z cytryny lub kwasek cytrynowy.

Owoce umyć, oczyścić i usunąć z nich pestki, zalać wodą tak, aby przykryła owoce i gotować do czasu aż owoce staną się miękkie. Następnie dodać cukier i sok z cytryny i gotować aż dżem stanie się gęsty i szklisty. Gorący dżem przełożyć do wyparzonych słoików i dobrze zakręcić. Postawić na rozłożonej ściereczce do góry dnem do wystygnięcia.

Jacek Kozubek

„Pomaganie to historia, która trwa…”

Na terenie powiatu myślenickiego działa wiele organizacji paramedycznych. Jedną z nich jest Stowarzyszenie Malta Służba Medyczna, które zostało utworzone w Myślenicach w 1995 roku z inicjatywy Bartłomieja Liszkiewicza oraz Krzysztofa Kania pod nazwą Fundacja Św. Jana Jerozolimskiego.

W późniejszych latach organizacja zmieniała swoją nazwę na Maltańska Służba Medyczna – Pomoc Maltańska aż do obecnie funkcjonującej Stowarzyszenie Malta Służba Medyczna. Jednocześnie nastąpił podział i na terenie powiatu myślenickiego w Głogoczowie działa również Fundacja Maltańska Służba Medyczna Zakonu Polskich Kawalerów Maltańskich.



Celem organizacji jest pomoc drugiemu człowiekowi – wzorując się na ideałach 900-letniej tradycji Zakonu Maltańskiego w myśl jego hasła „Tuitio fidei et obsequium pauperum” (Obrona wiary i pomoc potrzebującym). Taki cel postawili sobie pierwsi rycerze – Zakonnicy Maltańscy, którzy dali początek Zakonowi Maltańskiemu.

W obecnym czasie wolontariusze Malty Służby Medycznej nie walczą mieczem w obronie wiary, ale oferują swój wolny czas tym, którzy tej pomocy potrzebują.

Przez ostatnich 27 lat działalności na terenie powiatu myślenickiego organizacja dała się poznać jako grupa zorganizowanej młodzieży poświęcającej swój wolny czas na rzecz drugiego człowieka, nie otrzymując za to wynagrodzenia. Malta Służba Medyczna jest znana mieszkańcom Myślenic, Dobczyc i całego powiatu myślenickiego z wielu zabezpieczeń medycznych i przedmedycznych imprez kulturowych, religijnych czy sportowych, a także organizowanych pokazów, szkoleń i kursów pierwszej pomocy oraz akcji charytatywnych. Organizacja prowadzi także działalność wychowawczą poprzez prowadzenie Korpusu Kadetów, tj. dzieci w wieku 12 do 16 lat.

W samym 2022 roku organizacja zabezpieczyła ponad 100 imprez i uroczystości, przygotowała i poprowadziła 8 szkoleń i pokazów, wzięła udział w 5 akcjach socjalnych i zawodach ratowniczych. Zrzesza ponad 150 Maltańczyków – od kadetów, przez ratowników pierwszej pomocy i kwalifikowanej pierwszej pomocy, po pielęgniarki i ratowników medycznych, w tym instruktorów pierwszej pomocy i instruktorów ratownictwa pola walki. Jej podwoje otwarte są dla wszystkich, którzy chcą jako wolontariusze nieść pomoc i podnosić swoje umiejętności z zakresu podstaw ratownictwa.

Fundacja Dobczyckie Centrum Wsparcia im. Michała Nowaka, której założycielami oraz wolontariuszami są także przedstawiciele Stowarzyszenia Malta Służba Medyczna, otrzymała grant z Fundacji ARTS w ramach inicjatywy „Działaj Lokalnie”, na przygotowanie wernisażu i wystawy pod nazwą: „Pomaganie to historia, która trwa - ratownictwo paramedyczne w powiecie myślenickim”, na którą serdecznie zapraszamy.

Wernisaż otwierający wystawę odbędzie się 25. października o godz. 18. w Miejskiej Bibliotece Publicznej w Dobczycach.

Wystawę będzie można oglądać do 12. listopada w godzinach pracy Biblioteki. W ramach wystawy jest możliwość zorganizowania prelekcji dla szkół podstawowych i ponadpodstawowych po wcześniejszym umówieniu terminu.

Projekt dofinansowano ze środków programu „Działaj Lokalnie” Polsko-Amerykańskiej Fundacji Wolności realizowanego przez Akademię Rozwoju Filantropii w Polsce oraz Fundację Sztuki Przygody i Przyjemności ARTS, a także ze środków Gminy i Miasta Dobczyce.

Paweł Wojnarowski

fot. ze zbiorów Maltańskiej Służby Medycznej

Informacje o wystawie znajdują się na stronie 16, na plakacie dotyczącym wydarzenia.

„Desperatki III czyli Buon giorno Italia”

We wrześniu, w auli widowiskowej RCOS odbył się spektakl Teatru w Stodole „Desperatki III czyli buon giorno Italia”.

Głównymi bohaterkami były trzy Polki, które udały się w podróż życia – do Włoch. Celem ich wyprawy było poznanie bogatego, przystojnego Paolo oraz znalezienie pracy w promieniach italijskiego słońca. Bohaterki po przybyciu na miejsce, poznają dwóch mężczyzn, którzy oferują im zatrudnienie w klimatycznej tawernie. Kobiety podejmują pracę i wciągają widza w świat zabawnych dialogów i scen przedstawiających w krzywym zwierciadle życie i funkcjonowanie obiektów restauracyjnych. Na scenie wystąpiło pięcioro aktorów, a wśród nich reżyserka oraz scenarzystka Dorota Ruśkowska.

Na widowni zasiadła spora ilość widzów, którzy postanowili w niedzielny wieczór przenieść się w komediowy świat we włoskim stylu. Sztuka zachwyciła humorem sytuacyjnym, błyskotliwymi dialogami i żartami.

Spektakl grany był w wielu miejscach naszego kraju i cieszy fakt, że mieliśmy okazję podziwiać go w auli widowiskowej w Dobczycach.

Zachęcamy do śledzenia naszej strony internetowej www.mgokis.dobczyce.pl oraz fanpage-a, gdzie znajdą Państwo informacje o planowanych spektaklach i wydarzeniach.

mgokis

Małopolski Festiwal Orkiestr Dętych

Babcia stała na balkonie, dołem dziadek maszerował – mogłyby zaśpiewać wnuczęta niejednego dobczyckiego muzyka, który w tutejszej ponad wiekowej orkiestrze dętej z radością grywał. Z całą pewnością ta piosenka cisnęła się na usta widzom, którzy zgromadzili się wzdłuż Rynku, by zobaczyć wspaniały przemarsz 19. Orkiestr z Małopolski.

Wszystko za sprawą II Festiwalu Orkiestr Dętych „Krakowiacy i Górale", który odbył się w Dobczycach. Patronat nad Festiwalem objęli Starosta Powiatu Myślenickiego Józef Tomal i Burmistrz Gminy i Miasta Dobczyce Tomasz Suś.



Zanim przemaszerowały przez miasto, orkiestry wstąpiły w konkursowe szranki w auli widowiskowej RCOS.

779 muzyków oceniało profesjonalne jury, w składzie którego zasiadali: Mariusz Dziubek (przewodniczący) Krzysztof Witczak oraz Karol Pyka.

W tym roku pierwsze miejsce powędorwało do Orkiestry Dętej Okulice, drugie – do Orkiestry Reprezentacyjnej Miasta i Gminy Dobczyce, trzecie – do Orkiestry Koźmice.

Tytuł najlepszej orkiestry z terenu powiatu myślenickiego został przyznany Orkiestrze Reprezentacyjnej Miasta i Gminy Myślenice.

Nagrodę Specjalną dla najlepszego solisty ufundowaną przez Radnego Sejmiku Województwa Małopolskiego Stanisława Bisztygę otrzymała Małgorzata Stalmach z Orkiestra Wiśniowa

Nagrodę Specjalną dla najlepszego kapelmistrza otrzymał Adrian Drzewi kapelmistrz orkiestr: Koźmice oraz Byszyce.

Wyróżnienie otrzymały, Orkiestra Dęta Dobczyce oraz orkiestra Basztowa Concert Band.

Fundatorami nagród byli: Starostwo Powiatowe w Myślenicach, Gmina i Miasto Dobczyce, Gama Witczak.

Partnerami Festiwalu: Miejsko-Gminny Ośrodek Kultury i Sportu w Dobczycach, ZPiT Dobczyce, Malta Służba Medyczna oddział Myślenice, Hotel Dobczyce, Hurtownia Familia.

anka

fot. Paweł Stożek



Miłość do czytania - pr

Już w październiku rusza nowa odsłona ogólnopolskiej kampanii „Mała książka – wielki człowiek". Wszystkim miłośnikom książek dziecięcych i bibliotek kampania „Mała książka – wielki człowiek" jest z pewnością bardzo dobrze znana!

Nowa Wyprawka Czytelnicza

Z myślą o najmłodszych czytelnikach (dzieci w wieku przedszkolnym) Instytut Książki przygotował zupełnie nową Wyprawkę Czytelniczą. Znajdziecie w niej autorską książkę napisaną i zilustrowaną specjalnie dla tego projektu przez wybitnych twórców, uwielbianych przez najmłodszych czytelników. W Wyprawce znajdą coś dla siebie także rodzice.

Nowością w tegorocznej kampanii będą również Wyprawki w wersji ukraińsko-polskiej. Mamy ogromną nadzieję, że pomogą dzieciom z Ukrainy zaprzyjaźnić się z polskimi bibliotekami i literaturą.

Jak działa projekt?

Do tegorocznej edycji projektu zgłosiło się aż 6710 bibliotek publicznych z całej Polski. Każde dziecko w wieku przedszkolnym, które odwiedzi jedną z nich, otrzyma nieodpłatnie Wyprawkę Czytelniczą oraz Kartę Małego Czytelnika. Za każdą wizytę w bibliotece, zakończoną wypożyczeniem minimum jednej książki z księgozbioru dziecięcego, przedszkolak otrzyma naklejkę, a po zebraniu dziesięciu zostanie uhonorowany imiennym dyplomem potwierdzającym jego czytelnicze zainteresowania. Zapraszamy do naszej biblioteki, by przyłączyć się do akcji, a w 2023 r zapraszamy tak ze do kolejnej edycji naszej lokalnej akcji „Zostań Superczytelnikiem". Jest więc wiele powodów, by najmłodsi z rodzicami odwiedzali naszą biliotekę!

Kampania „Mała książka – wielki człowiek" to projekt realizowany przez Instytut Książki ze środków Ministerstwa Kultury i Dziedzictwa Narodowego. Nasza Biblioteka uczestniczy w nim od samego początku.

385 Superczytelników nie było jak dinozaury

Aż 385 dzieci w wieku przedszkolnym i szkolnym z całej naszej gminy ukończyło ósmą edycję akcji „Zostań Superczytelnikiem".

Tegoroczna akcja „Zostań Superczytelnikiem" wystartowała 1 marca i trwała aż



ezentem na całe życie!

do ostatnich dni sierpnia. Odbyła się ona pod hasłem: „Nie bądź jak dinozaur - czytaj!”

Była to ósma edycja akcji. Każdy uczestnik otrzymał specjalną kartę, na której przyklejał kolejno ukazujące się naklejki. W tym roku były to dinozaury. Zebranie 8 naklejek zapewniało zdobycie tytułu „Super Czytelnika w VIII edycji akcji”.

Podczas trwania akcji nie zabrakło niespodzianek. 1 czerwca w bibliotece otwarliśmy wystawę towarzyszącą akcji. Można było na niej oglądnąć 240 dinozaurów, towarzyszyły jej specjalne pomoce naukowe – tablice z opisami, przybory paleontologiczne itp. Do wystawy nagrany został także audiobook (dostępny na platformie youtube na koncie „Biblioteka Dobczyce”. Tekst napisała do niego Anna Grabowski, a głosu udzielił Piotr Skóra.

Organizatorem tej czytelniczej zabawy była Miejska Biblioteka Publiczna w Dobczycach. Akcję patronatem objął Burmistrz Gminy i Miasta Dobczyce. Dziękujemy wszystkim za udział, a sponsorom – urzędowi miasta oraz państwu Dudzikom i Grabowskim za wsparcie nagrodami i sfinansowanie wystawy, która cieszyła się ogromnym powodzeniem wśród zwiedzających.

Kolejna edycja w 2023 roku. Zachęcamy do odwiedzin oraz śledzenia naszej strony internetowej i mediów społecznościowych. Znów przygotujemy dla wszystkich zapalonych czytelników niespodzianki.

Dobre wieści z biblioteki

Trafiliśmy do grona 30 laureatów ogólnopolskiego konkursu grantowego "Na dobry początek „Fundacja BGK”!

Na początku 2023 roku zrealizujemy projekt "Biblioteka Młodego Grafika". Koordynatorką i autorką projektu jest Małgorzata Molendys. Kwota dofinansowania to 14 400 zł.

Na kwotę 10 796 zł dofinansowany został zakup nowości wydawniczych dla biblioteki. Dofinansowanie umożliwia także kontynuację zakupu dostępu do książek elektronicznych. W imieniu naszych czytelników, którzy korzystają z naszego księgozbioru, jak również z książek elektronicznych, do których biblioteka wykupuje dostęp dziękujemy za wsparcie włodarzom naszego miasta. Zapraszamy do przeglądania katalogu pod adresem: www.dobczyce-mbp.sowa.pl

MBP



Świteziankowe Narodowe Czytanie

W dwusetną rocznicę wydania „Ballad i romansów” przez Adama Mickiewicza nie można było pomyśleć o innej lekturze na Narodowe Czytanie, jak właśnie o strofach ballad ze Świteziankami w tle. Dobczyce po raz kolejny do tej narodowej akcji się włączyły

Do czytania organizatorzy, którymi nieodmiennie od 2013 roku są: KAT Dobczyce przy współpracy ze Stowarzyszeniem Sympatyków i Absolwentów ZS Dobczyce i Miejskiej Biblioteki Publicznej, zaprosili przedstawicieli samorządu, organizacji społecznych, Rady Rodziców SP 1, przedsiębiorców, a przede wszystkim uczniów szkół podstawowych i Zespołu Szkół.



W wyjątkowej scenerii, przenoszącej nas nad brzegi Świtezi, odczytane zostały wszystkie teksty ballad i romansów.

Tradycyjnie, jak każdej poprzedniej, dobczyckiej edycji Czytania, nie zabrakło w czasie spotkania niespodzianek. Wydarzeniu towarzyszył konkurs na najpiękniejszy strój Świtezianki, a uczestniczące w nim dziewczęta zaprezentowały wyjątkowe i bardzo pomysłowe stroje.

Konkurs patronatem objął Burmistrz Gminy i Miasta Dobczyce.

W tym roku Narodowe Czytanie gościło w murach Szkoły Podstawowej nr 1 w Dobczycach, która zadbała o czytających i o gości. Wspaniała dekoracja była dziełem nauczycielki tej szkoły, Anny Bisztygi. Dodatkowo Rada Rodziców przygotowała kiermasz przetworów, który cieszył się dużym zainteresowaniem.

Wybór SP 1 nie był przypadkowy – tuż przed nowym rokiem szkolnym oddano wyremontowane piętro w szkole, a od 1 września dyrektorką tej szkoły jest Justyna Dudzik – członek zarządu Stowarzyszenia KAT Dobczyce, a do niedawna także prezes Stowarzyszenia Sympatyków i Absolwentów ZS Dobczyce.

W przyszłym roku lekturą, którą czytać będziemy w ramach Narodowego czytania, będzie „Nad Niemnem” Elizy Orzeszkowej. A my już dzisiaj serdecznie do tego wydarzenia zapraszamy.

KAT

Fot. Paweł Stożek



Kominki, nagrobki, parapety,
schody marmurowe
tel. 601 958 378

Kupię motocykl lub samochód
z okresu PRL
603 15 44 11

ELSTER DOBCZYCE
ARTYKUŁY ELEKTRYCZNE
kable
przewody
lampy
oprawy
dowóz do klienta
12 2 710 200
elster@onet.pl
Kilińskiego 72
32 - 410 Dobczyce

DREW-TOM Tomasz Grochal
www.drew-tom.pl
sprzedaż ratalna
kuchnie
szafy
biura
zabudowy nietypowe
blaty mineralno-akrylowe
schody
SIERAKÓW 206
32-410 Dobczyce
502-714-700
e-mail: biuro@drew-tom.pl

optibiznes
profesjonalna obsługa Twojej firmy
Czekają na Ciebie:
doświadczone Księgowe
profesjonalna Kadrowa
Radca Prawny
Specjalista ds. BHP
Pracowałeś za granicą? Odzyskamy Twój podatek.
Piszemy wnioski dotacyjne do PUP.
Optibiznes Sp. z o.o. JAN Dobczyce - Galeria Szmaragdowa - I piętro
biuro: ul. Mostowa 16 a, 32-410 Dobczyce, **tel:** (12) 444 68 70
kom: 508 662 916, **kom:** 606 679 428, **email:** biuro@optibiznes.pl

KANIA PAWEŁ
BIURO SZKOLEŃ i DORADZTWA
· Szkolenia, nadzór i dokumentacja BHP
· Pierwsza pomoc i ochrona p.poż.
· Realizacja zaleceń pokontrolnych PIP, SANEPID, PSP
· Postępowania powypadkowe
· Obsługa firm w zakresie BHP
· Ocena ryzyka zawodowego
32-410 Dobczyce, ul. Nowowiejska 2B
tel. (12) 271 37 92, 606 679 428
www.kaniapawel.pl, bhp@kaniapawel.pl

Pracownia Stolarska
Sorriso
Meble na wymiar
Krzysztof Maniecki tel. 600 310 194
mail: meblesorriso@poczta.fm Winiary 21

KOSZENIE NIEUŻYTKÓW
NOWOŚĆ!
WYKASZANIE, ROZDRABNIANIE KRZEWÓW, MŁODYCH ZADRZEWIEŃ
Marek Pytel
Dobczyce, ul. Jagiellońska 35b
604-635-645
12-27-11-910

Dystrybutor Regionalny Akumulatorów
AMPER - MAX
Ceny hurtowe !!!
Posiadamy szeroki wybór akumulatorów do wszystkich typów pojazdów
Zapraszamy do zakupów sklepy, firmy, oraz klientów indywidualnych
F.H.U.P. „GRZEŚ - BIS" Grzegorz Cygan Dobczyce, ul. Zarabie 19A, tel. 0502-564-973, email: grzes-bis@wp.pl
(1 km. Od ronda w kierunku Gdowa, trasa Dobczyce-Gdów, obok restauracji „WANDA")

ESTi WYCENA NIERUCHOMOŚCI
Grażyna Molendys-Mitko – rzeczoznawca majątkowy
- Sporządzanie operatów szacunkowych, m. in. dla zabezpieczenia kredytu
- Uproszczone opinie do celów sprzedaży, podziału majątku oraz innych indywidualnych potrzeb

TEL.: 661 087 663 esti.wycena@gmail.com

78. rocznica pacyfikacji Lipnika i Wiśniowej

Wrzesień to miesiąc szczególnej pamięci o bohaterach i ofiarach II wojny światowej. 19 września w Wiśniowej i Dobczycach przywołano wspomnienie krwawej hitlerowskiej pacyfikacji, która miała miejsce 78. lat temu.

Uroczystości tradycyjnie rozpoczęła msza św., po której odbył się Apel Pamięci przy kwaterze wojennej ofiar pacyfikacji Wiśniowej i Lipnika na cmentarzu w Wiśniowej.



Po tych uroczystościach uczniowie Szkoły Podstawowej w Wiśniowej zaprezentowali specjalnie przygotowany program artystyczny, który wystawili przed licznie zgromadzoną publicznością w hali sportowej im. Kazimierza Bubuli w Wiśniowej. Następnie, w drodze do Dobczyc, delegacje z Dobczyc i Wiśniowej złożyły kwiaty pod pomnikiem przy moście glichowskim.

Podczas uroczystości w dobczyckim rynku krwawe wydarzenia przypomniał dyrektor MGOKiS Dobczyce Andrzej Topa, przywołując rys historyczny opracowany przez Piotra Przęczka.

- 12 września 1944 r. niedaleko Dobczyc rozegrała się jedna z największych bitew partyzanckich w Małopolsce, zwana „bitwą pod Łysiną" . W celu likwidacji zgrupowania, liczącego około 275 partyzantów Armii Krajowej, Niemcy zgromadzili kilka batalionów wojska i żandarmerii, wspieranych przez wozy pancerne, artylerię i samolot rozpoznawczy. Po całodziennej bitwie Niemcy ustąpili pola, co w bitwach z partyzantami zdarzało się rzadko.

Radość szybko przesłoniła jednak tragedia, która była odwetem Niemców za klęskę pod Łysiną. 18 września 1944 r. Wczesnym rankiem ok. godz. 6. okupanci niemieccy otoczyli Grodzisko, Księżą Górę i Ciecień. Prawie stu zbrodniarzy ruszyło tyralierą do Wiśniowej, gdzie zamordowali 78 osób, w tym 35 dzieci w wieku od pół roku do siedemnastu lat. Spalili 13 gospodarstw. Trwało to ponad godzinę. Po tej zbrodni przeszli lasem do drogi Dąbie – Szczyrzyc i znowu na granicy Wiśniowej, Smykani i Pogorzan zamordowali 37 osób, w tym dzieci, kobiety i starców. Spalili 19 zagród i odjechali w kierunku Skrzydlnej, aby po południu powrócić jeszcze raz do Lipnika, gdzie zabili 5 osób i spalili 126 zabudowań. Wieczorem łunę z palących się domów, widzieli nawet mieszkańcy Krakowa – wspominał dyrektor Topa.

Cześć bohaterom i ofiarom tych krwawych dni oddali licznie zgromadzeni uczniowie, poczty sztandarowe reprezentujące szkoły i organizacje, przedstawiciele samorządu oraz mieszkańcy. Kwiaty pod Pomnikiem Nieznanego Żołnierza złożyli przedstawiciele samorządów, szkół i organizacji społecznych.

Po oficjalnych uroczystościach wystartowała 39. Sztafeta Zwycięstwa Szlakiem Walk Partyzantów AK i BCh. Reprezentacje szkół, organizacji oraz indywidualni biegacze zmierzyli się na trasie Dobczyce – Wiśniowa.

Sztafeta zainicjowana w 1982 r. przez Ludwika Dziewońskiego i Kazimierza Bubulę jest wyrazem hołdu składanym bohaterom walk o wolność Ojczyzny i sposobem na utrwalenie pamięci o tych tragicznych wydarzeniach.

W biegu sztafetowym wzięło udział 26 drużyn ze szkół podstawowych, ponadpodstawowych, jednostek OSP, 3 drużyny z innych organizacji (Urząd Gminy Wiśniowa, Urząd Gminy i Miasta Dobczyce, Nauczyciele ZS Dobczyce)

Całą trasę pokonało sześciu indywidualnych biegaczy. Najlepszy czas osiągnął Marek Murzyn.

Wśród szkół podstawowych, w kategorii klas IV-VI, pierwsze miejsce zajęła SP nr 2 z Dobczyc, drugie – SP z Wiśniowej (I), trzecie – SP z Zakliczyna.

Nagrodę pana Pułkownika Krzysztofa Miękiny, dla najmłodszej drużyny otrzymali biegacze ze Szkoły Podstawowej nr 2 w Dobczycach – Acrogym. W drużynie wystartowały dzieci z klas I-III.

W kategorii klas VII-VIII szkół podstawowych na pierwszym miejscu bieg ukończyła SP ze Stadnik, na drugim – SP nr 2 Dobczyce, na trzecim – SP z Wiśniowej.

W kategorii szkół ponadpodstawowyc pierwsze miejsce zajął ZS z Dobczyc, drugie - Zespół Szkół Mechanicznych nr 2 z Krakowa.

Drużyna OPS z Wierzbanowej przybiegła na metę przed drużyną OSP z Poznachowic Dolnych, natomiast wśród organizacji najlepsi okazali się nauczyciele z ZS w Dobczycach przed UG z Wiśniowej i UGiM z Dobczyc.

W biegu indywidualnym pierwsze miejsce zajął Marek Murzyn przed Krystianem Flakiem i Ksawerym Kowalem.

Wszyscy uczestnicy otrzymali pamiątkowe medale, dyplomy a laureaci pierwszych trzech miejsc poszczególnych kategorii – pamiątkowe szklane statuetki. Puchar Przechodni dla najlepszej drużyny z terenu Rzeczpospolitej Raciechowickiej trafił do Zespołu Szkół w Dobczycach.

Organizatorzy serdecznie dziękują wszystkim uczestnikom, przyjaciołom i sponsorom. Szczególne podziękowania kierujemy w stronę służb mundurowych: policjantów i strażaków, uczniów Zespołu Szkół w Dobczycach, Maltańskiej Służby Medycznej oraz firmie Specjalmed za pomoc w zabezpieczeniu sztafety.

tekst i fot: ugim



Skarby malarstwa europejskiego (17) style, epoki, kierunki

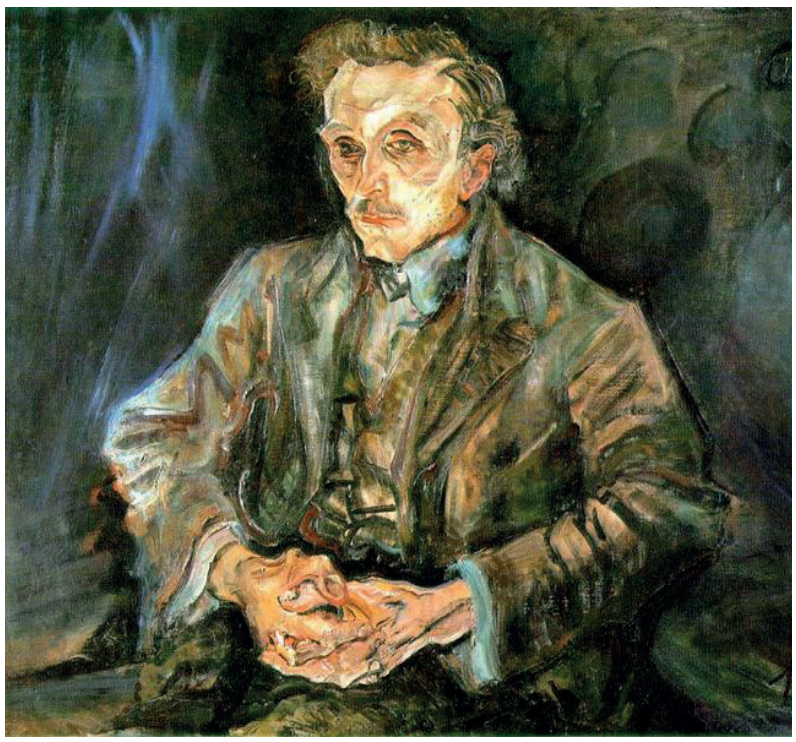

EKSPRESJONIZM
Ramy czasowe: XX wiek

Główne cechy malarstwa:
- podkreślanie osobowości artysty
- gwałtowne wyrażanie uczuć i emocji
- sugestywna kolorystyka
- deformacja
- częste motywy śmierci, cierpienie

Najwybitniejsi przedstawiciele:
Emil Nolde
Otto Dix
Oskar Kokoschka

C. F.



Uroczyste wręczenie aktów nadania stopnia nauczyciela mianowanego odbyło się 29 sierpnia w Regionalnym Centrum Oświatowo – Sportowym w Dobczycach. Burmistrz Tomasz Suś wręczył awanse pedagogom, którzy zakończyli staż i zdali egzamin przed komisją.

Dopełnieniem formalności było złożenie przed burmistrzem uroczystego ślubowania o treści:

„*Ślubuję rzetelnie pełnić mą powinność nauczyciela wychowawcy i opiekuna młodzieży, dążyć do pełni rozwoju osobowości ucznia i własnej, kształcić i wychowywać młode pokolenie w duchu umiłowania Ojczyzny, tradycji narodowych, poszanowania Konstytucji Rzeczypospolitej Polskiej.*"

Akty nadania stopnia awansu wręczył nauczycielkom burmistrz Tomasz Suś oraz wiceburmistrz Edyta Podmokły.

- *Gratuluję paniom zdania egzaminu, który w ocenie wielu nauczycieli jest jednym z bardziej stresujących w karierze zawodowej. Przed paniami kolejny już stopień awansu zawodowego – dyplomowanie. Zachęcam serdecznie do tego, aby rozpocząć ten ostatni już etap na ścieżce kariery*" – mówił burmistrz.

Akty mianowania otrzymały: Anna Podmokła z SP w Nowej Wsi, Kinga Kluza z SP w Nowej Wsi, Paulina Lenart z SP w Brzączowicach, Aneta Krasek z SP nr 2 w Dobczycach, Justyna Tafel z SP nr 2 w Dobczycach, Katarzyna Strojna z SP w Dziekanowicach, Anna Włodarczyk z SP w Dziekanowicach, Monika Duda z SP nr 1 w Dobczycach, Krystyna Machna z SP w Brzączowicach, Agnieszka Oleś z SP w Stadnikach, Elżbieta Kowal z SP w Stadnikach, Anna Karcz, z PS nr 1 w Dobczycach, Alicja Hałatek z PS nr 3, Karolina Vogt-Grybisz ze Szkoły Muzycznej I Stopnia w Dobczycach.

ugim
fot. ugim

ISPINA

Anegdoty o sławnych ludziach (38)

Issak Newton otrzymał za naukowe osiągniecia tytuł lorda. Przez 26 lat nudził się na posiedzeniach Izby Lordów. Tylko raz poprosił o głos, co wywołało sensację wśród obecnych.

- Panowie – zwrócił się do zebranych – jeśli nie będą panowie mieć nic przeciwko temu, to prosiłbym o zamknięcie okna. Bardzo wieje i boję się, że się przeziębię - po czym z godnością zajął swoje miejsce.

Znanego fizyka Frederica Jeana Joliot-Curie upomniał jego domowy lekarz:

- Nie muszę panu chyba tłumaczyć, że czarna kawa to powoli działająca trucizna.
- Ma pan rację – odrzekł uczony - rzeczywiście jej działanie jest niezwykle powolne, skoro piję ją już od czterdziestu lat...

Z okazji powrotu wojsk po zwycięstwie nad Francją, Justus von Liebig zaprosił do siebie kilku żołnierzy na obiad.

Jeden z nich ogląda z zaciekawieniem półki z książkami, pokrywające wszystkie ściany, po czym powiada:

- Pan chyba jest introligatorem, ma pan tyle książek.

C.F.

Z przepisów Teściowej

Zupa fasolowa
1,5 litra wywaru z mięsa i warzyw,
śmietana,
ok 20 dkg fasoli perłowej,
2 dkg suszonych grzybów,
natka pietruszki,
ok.20 dkg makaronu (łazanki),
sól, pieprz, majeranek,
przyprawa do zup wg uznania

Fasolę przebrać, opłukać, zalać zimnym wywarem, zagotować i pozostawić na 2 godziny a potem ugotować.

Grzyby umyć, namoczyć, ugotować i pokrajać w paseczki , połączyć z fasolą, śmietaną i łazankami

Całość gotować ok. 5 minut na małym ogniu , dodać przyprawy .

Podawać z posiekaną natką pietruszki.

Smacznego
życzy Teściowa

„Jeśli moje dziecko nie może być zdrowe, niech będzie chociaż szczęśliwe”

W zaciszu dobczyckiej biblioteki odbyło się piękne, wzruszające, a nade wszystko inspirujące spotkanie z Rodziną Piąstków.

Pani Stanisława wraz z mężem Michałem wspólnie wychowują dwójkę pociech – Filipa i Patrycję. Rodzina opowiedziała słuchaczom o podróżach i aktywnościach, którymi nieustannie zaskakują rodzinę, znajomych, sąsiadów. I nie byłoby w tym nic nadzwyczajnego, gdyby nie fakt, że siłą woli przełamują bariery pozornie „nie do przeskoczenia”.

Syn Państwa Piąstków – Filip cierpi na mózgowe porażenie dziecięce, ma niedowład spastyczny czterokończynowy oraz niepełnosprawność intelektualną w głębokim stopniu. Rodzice postanowili jednak zrobić wszystko co w ich mocy, aby nie tylko pokazać Filipowi świat, ale także umożliwić mu podjęcie rozmaitych aktywności.

I tak Filip wspólnie z rodziną odbył podróże m.in. do Rzymu czy Lourdes, a także w wiele bliższych i dalszych miejsc. Filip ma też okazję przemierzać z rodzicami trasy rowerowe na specjalnej „rikszy”, jeździć na łyżwach czy sankach, ma nawet za sobą zimowe eskapady na stoku narciarskim.

Rodzice przyznają, że podróżowanie z dzieckiem z takim stopniem niepełnosprawności nie jest łatwe, ale daje olbrzymią radość. Jak mówią – Filip jest ich motywatorem do podróży, tych małych i dużych. Podkreślili też, jak cenny jest dla nich ten czas spędzany wspólnie z całą rodziną. W ich głowach rodzą się już kolejne pomysły i marzenia!

W stronę Rodziny Piąstków popłynęły ciepłe słowa wsparcia i podziwu. Rodzina otrzymała od biblioteki symbolicznego Bibliotecznego Anioła.

Spotkanie z Rodziną Piąstków nie było jedynym, które w ostatnim czasie odbyło się w ramach projektu „Jestem...”

Pod koniec sierpnia w bibliotece gościło siedmioro wspaniałych ludzi. O nich możemy przeczytać na stronie Miejskiej Biblioteki Publicznej:

Przyszliśmy, zobaczyliśmy, że jesteś. Choć między sobą się różnimy. Z czym innym borykamy w życiu. Mamy je tylko jedno i to od nas zależy jak je wykorzystamy. Czy będzie ono pełne wędrówek, muzyki, własnego rozwoju, pogody ducha...i na „pełnej petardzie”, czy może będzie wyglądać zupełnie inaczej...

Tego wszystkiego i wiele cennych rzeczy dowiedzieliśmy się od naszych 7. wspaniałych prelegentów spotkania Jestem... Zobacz mnie. Zaprosiliśmy Natalię Piwowarczyk, Elżbietę Bogacz, Weronikę Górę, Marię Jasek, Magdalenę Klimek, Magdalenę Leńczowską oraz Rafała Żmudę, aby opowiedzieli o sobie.

Nasi prelegenci nie wstydzili się mówić o swojej niepełnosprawności. O tym, jakie przeszkody spotykają na swojej drodze. Także te, które nie powinny mieć miejsca w dobie dostępności i wzrastającej świadomości o potrzebach osób niepełnosprawnych.



Natalia Piwowarczyk, której uśmiech przegania wszystkie smutki. Jej wystąpienie było pełne wdzięczności do ludzi, którzy ją otaczają. Ma swoje pasje np. tworzenie kartek okolicznościowych. Pracuje zawodowo, a także działa w social mediach. Jest przykładem tego, że marzenia się spełniają. Wspólnie z Małgorzatą Molendys koordynuje projekt Jestem... Biblioteka integruje człowieka, dzięki któremu zmieniamy patrzenie na niepełnosprawność.

Elżbieta Bogacz to kobieta o wielu talentach. Podróżuje, śpiewa, tańczy. Jest florystką, terapeutką zajęciową, wciąż się dokształca. Podzieliła się swoimi refleksjami, które mocno trafiały do serca. "Żyje na pełnej petardzie”. Zdobywa nagrody na festiwalach. Elżbieta ubogaciła prelekcję również swoim śpiewem.

Weronika Góra to wojowniczka, inżynier logistyki i studentka psychologii. Swoimi przemyśleniami dzieli się z innymi w swoich social mediach, które prowadzi w odpowiedzialny sposób. Uwielbia aktywność fizyczną, jest na etapie szukania swojej dyscypliny sportowej. Może będzie to rower? Trzymamy kciuki, aby się udało.

Maria Jasek to kobieta, która tworzy. Maluje piękne dzieła, organizuje konkursy, a także pisze wiersze. Chętnie współpracuje ze Stowarzyszeniem „Bądźmy Razem” z Wiśniowej. Na spotkaniu wiceprezes stowarzyszenia Elżbieta Konieczna wygłosiła prezentację Majki, a także dodała kilka ciekawych anegdot o naszej prelegentce.



Magdalena Klimek to pełna ciepła kobieta. Jej śmiejące oczy mówią wszystko. Przygotowała prezentację, którą odczytała jej przyjaciółka Danuta Cybura. Magda uwielbia podróże, pokazała nam również kilka zdjęć ze swoich wycieczek. Wystąpienie zakończył wiersz Magdaleny.

Magdalena Leńczowska podzieliła się z nami swoją pogodą ducha. Jest czynna zawodowo. Uwielbia rockową muzykę i wyjazdy na koncerty. Jest uśmiechniętą kobietą, która zaraża swoją energią. Podczas wystąpienia Magdaleny uśmiech nie schodził z twarzy uczestników.

Rafał Żmuda to student prawa obdarzony niebywałym poczuciem humoru. Rafał podczas swojego wystąpienia dał nam wiele wskazówek. Np. nie bój się mówić podejdź (choć jestem na wózku).

Wszystkie wystąpienia świadczyły o tym jak wielką moc ma rodzina. Wielką moc ma wsparcie przyjaciół. Wielką moc ma wiara. Wielką moc ma życzliwe i normalne traktowanie. Wielką moc ma uśmiech i dystans do świata. Dzięki spotkaniu mogliśmy czerpać od siebie nawzajem. Doceniliśmy swój dar życia. Dziękujemy wszystkim i każdemu z osobna za udział w tym pięknym spotkaniu.

Gospodarzem spotkania był duet doskonały – Małgorzata Molendys oraz Natalia Piwowarczyk, koordynatorki projektu „Jestem. Biblioteka integruje człowieka”, który dofinansowano ze środków Ministerstwa Kultury i Dziedzictwa Narodowego.

ugim, MBP

Korona Beskidu Wyspowego z przewodnikami PTTK Oddział w Dobczycach

W poprzedniej części przedstawiłem relacje z kilku wyjazdów w ramach zdobywania odznaki Korony Beskidu Wyspowego z przewodnikami PTTK Oddział w Dobczycach. Poniżej opis kolejnych wycieczek.

Alerty pogodowe przed wyprawą 19. lutego przychodziły już trzy dni wcześniej. W piątek wszystkie prognozy znam na pamięć i podejmuję decyzję - jedziemy. Sytuacja pogodowa w sobotę wygląda następująco: pogodnie, dość ciepło i dość mocno wieje, nie jest najgorzej.

Plan na dzisiaj to przejście Pasma Łososińskiego. Wysiadamy z autokaru w Laskowej, spacer wokół dworu, na cmentarz z I wojny światowej i ruszamy na trasę. Pierwszy ze szczytów do zdobycia to Korab, na polanie cmentarz wojenny i widoki na Pasmo Łopusza i Pogórze Wiśnickie. Wchodzimy w zimowy las, wędrujemy przez Sałasz i Jaworz. Na polanie pod Jaworzem wdrapujemy się na wieżę widokową, a następnie rozpalamy ognisko. Żal schodzić, cel Żmiąca, wędrujemy bez szlaku, od tej pory dla miejscowych czas będzie się liczył od przejścia dużej grupy turystów w zimie przez podwórka, nawet psy były zdziwione. Cali i zdrowi umawiamy się na kolejną, już marcową wyprawę.

Następna sobota, dzisiaj przejście z Krzeczowa przez Zębolową/Zębalową, Urbanią Górę do Tokarni i na deser Szczebel z Glisnego. Zima nie odpuszcza, ognisko na Szczeblu, pamiątkowa fotografia i do domu.

Plan na dzień 19. marca jest bogaty. W planie wejście na niewybitne szczyty Beskidu Wyspowego na południe od Limanowej, Skiełek, Łyżkę i Kuklacz, a na deser w drodze powrotnej Łopień z Przełęczy Rydza-Śmigłego. Obowiązkowe ognisko rozpaliliśmy na Łyżce, a wszystko to przy pięknej, wiosennej pogodzie.

Tej wiosennej pogody zabrakło na kolejnej wyprawie 2. kwietnia. Dzień wcześniej dosypało śniegu, torowanie drogi na Grodzisko w świeżym puchu to była prawdziwa przyjemność, a cisza i biel na szczycie była niesamowita. Następnie przejechaliśmy do Rupniowa, skąd przez Kostrze i Zęzów dotarliśmy do Tymbarku. Na tej trasie spotkaliśmy sympatyczną grupę z Krakowa, też zdobywców Korony Beskidu Wyspowego. Na koniec jeszcze pozostała do zdobycia Miejska Chłopska Góra nad Limanową i tradycyjne ognisko, i jeszcze mała przyjemność, kawa



czy herbata w Szczyrzycu, gdzie spotykamy ponownie grupę z Krakowa.

W ramach zdobywania Korony Beskidu Wyspowego odbyliśmy jeszcze trzy wycieczki, w maju, czerwcu i w lipcu zakończyliśmy naszą akcję wejściem na wszystkie 40 szczytów.

W maju wędrowaliśmy na trasie Wiśniowa, Księża Góra, Ciecień ,Wierzbanowa oraz Kasina Wielka, Lubogoszcz do Mszany Dolnej.

W czerwcu odbyliśmy wycieczkę z Mszany Górnej przez Ogorzałą, Ostrą do Wilczyc i dalej z Przełęczy Rydza- Śmigłego na Mogielicę i zejście do Jurkowa.

Lipcowy finał to wejście z Kobielnika na Lubomir i przez Patryję do Węglówki. Jeszcze tylko podejście z Przełęczy Gruszowiec na Śnieżnicę i mamy to! Jest pełna 40, gratulacje, uściski.

Ognisko tym razem palimy w Ośrodku Rekolekcyjnym, jest krótka prezentacja, dyplomy, wspomnienia, szkoda że to już koniec.

Może jeszcze nie koniec, zdobyciem Lubomira i Mogielicy rozpoczęliśmy zdobywanie Korony Beskidów, a dla maksymalistów Korony Gór Polskich.

Na zakończenie chcieliśmy podziękować wszystkim uczestnikom za przyjęcie zaproszenia do wspólnego wędrowania, wytrwałość i dobry humor na szlaku.

Całe przedsięwzięcie nie udałoby się bez pań z biura Oddziału PTTK w Dobczycach, które prowadziły organizację naszych wypraw i zorganizowały uroczyste zakończenie. Dziękujemy

naszym kierowcom, a zwłaszcza panu Marianowi za cierpliwość i wyrozumiałość, i kolegom Jackom, za wspomaganie w prowadzeniu wycieczek.

Kazimierz Gierlach

Uroczystości na Suchej Polanie

Każdego roku, z początkiem września, na przełęczy Sucha Polana mieszkańcy powiatu myślenickiego uczestniczą w mszy św. upamiętniającej wydarzenia września 1944.

W tym roku uroczystości przypadły na sobotę 17 września. Na Suchej Polanie znajdującej się na Przełęczy Sucha leżącej pomiędzy masywem Kamiennika a masywem Lubomira i Łysiny w 78 rocznicę krwawych walk partyzantów z niemieckim okupantem odbył się 32 Zlot Szlakami Walk Partyzanckich AK i BCh.

Brali w nim udział m.in.: samorządowcy z gmin położonych w pobliżu, strażacy, leśnicy, organizacje pozarządowe, poczty sztandarowe organizacji i szkół oraz okoliczna ludność i turyści.

Uroczystość rozpoczęła się przemarszem pocztów sztandarowych, odegraniem hymnu państwowego, następnie odprawiona została msza święta, po niej nastąpiło złożenie wieńców pod pomnikiem partyzantów i odczytano apel poległych.

Po oficjalnej części grupy rekonstrukcyjne przeprowadziły inscenizację potyczki partyzantów z oddziałem niemieckim. Po zakończeniu inscenizacji i zrobieniu pamiątkowych zdjęć wszyscy udali się na ognisko, gdzie można było spróbować grochówki wojskowej i pieczonej kiełbasy.

Jacek Kozubek





Po raz 51. w Zespole Szkół w Dobczycach odbyła się akcja Honorowego Krwiodawstwa, podczas której zgłosiło się 25 osób, a krew oddało 16 dawców. Zebrano 7,2 l krwi.

- *W ciągu dotychczasowych akcji w ZS zebrano łącznie 956,4 l krwi* - mówi Ewa Mikołajczyk, współorganizatorka AHK.

- *Nasza młodzież szkolna kieruje się empatią, jest wrażliwa na potrzeby innych i nieobce jest jej poczucie odpowiedzialności za los chorych, cierpiących i potrzebujących. Cieszy nas tak liczny udział i ogromne zaangażowanie młodzieży, dziękujemy wszystkim krwiodawcom i zapraszamy na kolejną AHK do naszego Zespołu Szkół.*

Krew oddawali także nauczyciele, którzy za każdym razem wspierają inicjatywę.

Współorganizatorkami akcji, wraz z Ewa Mikołajczyk, były Danuta Ścibor i Agnieszka Stoch.

oprac. (bd)

---

24 i 25 września w Lublinie odbywały się Mistrzostwa Polski w Lekkiej Atletyce w kategorii U16.

Wspólnie ze swoją drużyną – Wawel Kraków, walczyła tam mieszkanka naszej gminy Karolina Gawin, uzyskując znakomite rezultaty i będąc najlepszą zawodniczką swojego klubu.

Podopieczna Radosława Czyża poprawiła rekord życiowy o 1,16s i zdobyła Wicemistrzostwo Polski Młodzików w biegu na dystansie 300m przez płotki, osiągając wynik 44.74. Oprócz tego wraz z drużyną została brązową medalistką w sztafecie 4x400 metrów.

Natomiast w biegu na 80 m przez płotki Karolina Gawin była tuż za podium, minimalnie wyprzedziła ją Aleksandra Zaucha z MLUKS Tarnów, zdobywając brązowy medal.

PP



W maju państwo Justyna i Krzysztof Naporowie założyli fundację, której celem jest pomoc rodzinom, które z przyczyn losowych znalazły się w trudnej sytuacji życiowej. Pomysł na założenie takiej organizacji zrodził się w czasie żałoby po utracie córki.

Maja była dzieckiem niepełnosprawnym zmagającym się z Zespołem Cornelli de Lange, który jest bardzo rzadką chorobą o podłożu genetycznym . Przez pięć lat rodzice walczyli ze skutkami niepełnosprawności córki starając się uzyskać jak najlepsze wyniki i postępy w rozwoju dziecka. Przez ten czas wiele udało się osiągnąć, Maja zaczęła chodzić, porozumiewać się za pomocą obrazków a przeprowadzona terapia za pomocą komórek macierzystych zaczęła przynosić kolejne tak wyczekiwane efekty. Na ustach dziecka coraz częściej pojawiał się uśmiech, potrafiła koncentrować uwagę na czynnościach.

Niestety nieszczęśliwy wypadek, zadławienie, spowodował że ta pięcioletnia walka zakończyła się przedwcześnie.

Państwo Naporowie zdecydowali się podzielić swoim ciężko zdobytym doświadczeniem z innymi rodzinami, które zmagają się z podobnymi problemami. Bardzo często barierami w leczeniu są możliwości finansowe, brak odpowiedniej informacji o istniejących możliwościach podjęcia terapii, rehabilitacji a także szeroko pojęte społeczne czynniki tych rodzin.

"*Jako rodzice, którzy mają duży bagaż doświadczenia związany z opieką nad chorym dzieckiem postanowiliśmy, że chcemy pomagać innym rodzicom i ich dzieciom, bo jesteśmy świadomi z jakimi trudnościami i problemami mogą się zmagać rodziny opiekujące się osobami niepełnosprawnymi.*" – mówią.

Założyciele Fundacji w czasie tych lat otrzymali wiele wsparcia, którym teraz chcą się dzielić. W planach pojawia się stworzenie przedszkola terapeutycznego ale zdają sobie sprawę, że to dopiero początek drogi.

Pierwszy, najważniejszy krok został zrobiony. Fundacja została powołana do życia, ruszyły pierwsze akcje. Prosimy o pomoc w zdobyciu rozpoznawalności za pomocą mediów społecznościowych. Zapraszamy na stronę fundacji www.nadziejawnas.pl, a także nasze konto na facebooku. Polub Nas.

P.K.

Fundacja
Nadzieja
w nas

Fundusze Europejskie Program Regionalny | Rzeczpospolita Polska | MAŁOPOLSKA | Unia Europejska Europejski Fundusz Społeczny

" Wsparcie realizacji programu profilaktyki raka piersi w latach 2021-2023"

Badam się, mam pewność!



Bezpłatne badanie mammograficzne dla kobiet w wieku 50-69 lat.
Badanie nie wymaga skierowania i jest bezpłatne co 24 miesiące.

D O B C Z Y C E
14 października 2022

Miejsko-Gminny Ośrodek Kultury i Sportu
ul. Szkolna 43 - parking

Zapraszamy od 10.00 do 17.00

Podczas badań i edukacji zachowujemy niezbędne standardy reżimu sanitarnego

Informacje i zapisy: 12 6330218, 503777651

W celu organizacji właściwych dostosowań prosimy osoby niepełnosprawne o wcześniejsze zgłoszenia.
Zapytaj o możliwość zwrotu kosztów dojazdu na badanie mammograficzne

CENTRUM MEDYCZNE Maszachaba

Centrum Medyczne Maszachaba Sp. z o.o.
ul. Prądnicka 50A, 31-202 Kraków

OGNISKO MUZYCZNE

SZKOŁA MUZYCZNA I ST. W DOBCZYCACH
ORAZ
STOWARZYSZENIE "OCZAROWANI MUZYKĄ"

RUSZAJĄ ZAPISY NA KOLEJNY ROK

NA CZYM CHCESZ GRAĆ?

GITARA
GITARA BASOWA
AKORDEON
FORTEPIAN
TRĄBKA
KLARNET
SKRZYPCE
WIOLONCZELA
IMPROWIZACJA FORTEPIANOWA
oraz
ZAJĘCIA UMUZYKALNIAJĄCE
(dla dzieci w wieku 5 -6 lat)
KSZTAŁCENIE SŁUCHU +
(dla absolwentów szkół muzycznych)

OCZAROWANI MUZYKĄ

SZKOŁA MUZYCZNA I STOPNIA W DOBCZYCACH

tel.: 12 274 20 78
e-mail: oczar.muz@gmail.com

kontakt telefoniczny
w godzinach pracy
sekretariatu szkoły
www.szkolamuzyczna.dobczyce.pl



FUNDACJADCW.PL

Malta Służba Medyczna
ODDZIAŁ MYŚLENICE

Pomaganie to historia, która trwa - ratownictwo paramedyczne w powiecie myślenickim






POMAGANIE
HISTORIA
WOLONTARIAT
RATOWNICTWO
PARAMEDYCZNE






Malta Służba Medyczna

Zapraszamy
na Wernisaż i Wystawę

25.10.2022 r. o godz. 18:00

do Miejskiej Biblioteki Publicznej
w Dobczycach

Wystawa będzie dostępna w dniach 25.10.2022 - 12.11.2022 w godzinach pracy Biblioteki.

Dofinansowano ze środków programu „Działaj Lokalnie" Polsko-Amerykańskiej Fundacji Wolności realizowanego przez Akademię Rozwoju Filantropii w Polsce oraz Fundację Sztuki Przygody i Przyjemności ARTS, a także ze środków Gminy i Miasta Dobczyce.

Działaj lokalnie | Polsko-Amerykańska Fundacja Wolności | Akademia Rozwoju Filantropii w Polsce | dobczyce.pl | arts Fundacja Sztuki, Przygody i Przyjemności



ŚRODOWISKOWY DOM SAMOPOMOCY
W DOBCZYCACH ORAZ GMINA DOBCZYCE
zapraszają na

I FESTIWAL TALENTÓW
OSÓB Z NIEPEŁNOSPRAWNOŚCIAMI

05.10.2022 godz. 10:00 - 14:00
Regionalne Centrum Oświatowo-Sportowe w Dobczycach
(aula widowiskowa, ul. Szkolna 43)

PATRONAT HONOROWY:
TOMASZ SIUŚ BURMISTRZ GMINY I MIASTA DOBCZYCE
JÓZEF TOMAL STAROSTA POWIATU MYŚLENICKIEGO

Zachęcamy do oglądania!

Organizator:
Partnerzy Główni:
Partnerzy:

Złoty Kłos | MRÓWKA | IN-TEL | FOTOCOLOR | Specjalmed | Księgarnia "U Eśki"